



ACTIVITEITENVERSLAG 2016

Inhoudstafel

Woord van de Voorzitter en de Directeur p1

1

De werking van de Interregionale Verpakkingscommissie (IVC) p3

2

Het algemeen preventieplan 2016-2019 p7

3

Val-I-Pac p9

4

Fost Plus p12

5

De cijfers van recyclage en nuttige toepassing voor 2015 p17

6

De monitoring van de herbruikbare verpakkingen p23

7

De doorvoer van afvalstoffen p26

Woord van de Voorzitter en de Directeur

De Interregionale Verpakkingscommissie viert in 2017 haar 20-jarig bestaan.

Op 5 maart 1997 trad het Samenwerkingsakkoord van 30 mei 1996 betreffende de preventie en het beheer van verpakkingsafval in werking. Het Samenwerkingsakkoord was op 30 mei 1996 ondertekend door de Gewestregeringen, was in januari 1997 goedgekeurd door de 3 Gewestparlementen en werd op 5 maart 1997 gepubliceerd in het Belgisch Staatsblad.

Het Beslissingsorgaan van de Interregionale Verpakkingscommissie had haar eerste officiële vergadering op 23 april 1997 en op 25 oktober 1997 werd het bericht van haar formele oprichting gepubliceerd in het Belgisch Staatsblad.

De oprichting van de IVC was in grote mate te danken aan de inzet en het werk van haar eerste Directeur, wijlen Ir. Roger De Boeck.

De IVC heeft van in haar beginjaren mee vorm gegeven aan het beleid inzake verpakkingsafval:

- Op 18 december 1997 kwam er de eerste erkenning van het organisme voor het beheer van huishoudelijk verpakkingsafval, Fost Plus. Ondertussen is Fost Plus reeds aan zijn 5^{de} erkenning toe, waarbij de rol van het erkende organisme in elke erkenning verder werd uitgewerkt.
- Op 31 maart 1999 werd de eerste erkenning afgeleverd aan het organisme voor het beheer van bedrijfsmatig verpakkingsafval, Val-I-Pac. Sinds 1 december 2016 beschikt ook Val-I-Pac al over zijn 5^{de} erkenning. Net zoals Fost Plus, is Val-I-Pac een volwassen organisatie geworden, die verantwoordelijkheid neemt en die een voorbeeld is geworden voor andere beheersorganismen, zowel in binnen- als buitenland. U leest meer over de nieuwe erkenning van Val-I-Pac verder in dit activiteitenverslag.

- In 1998 moesten de grotere verpakkingsverantwoordelijken, zij die jaarlijks met minstens 10 ton verpakkingsmateriaal producten verpakten in België, voor de eerste keer een algemeen preventieplan indienen voor de komende 3 jaar. Ondertussen heeft het preventieplan een hele evolutie doorgemaakt. Op 30 juni 2016 moesten de bedrijven die jaarlijks verpakkingsverantwoordelijke zijn voor minstens 300 ton verpakkingen het 7^{de} algemeen preventieplan indienen voor de periode 2016-2019.

Op 4 november 2008 werd een nieuwe, verbeterde versie van het Samenwerkingsakkoord getekend door de Gewestregeringen. Deze is in werking getreden op 1 januari 2009. Ondertussen zijn we weer meer dan 8 jaar verder en wordt duidelijk dat het Samenwerkingsakkoord opnieuw toe is aan een grondige herziening.

Zo zijn op Europees vlak de onderhandelingen lopende over een gevoelige verhoging van de Europese recyclage-doelstellingen en ziet het ernaar uit dat voor sommige materialen en met name voor de plastics ook de recyclage-doelstellingen van het Samenwerkingsakkoord zullen moeten verhoogd worden. In de praktijk zal het niet meer volstaan om voor de huishoudelijke plastics enkel de flessen en flacons in te zamelen.

Om hierop te anticiperen, om een circulaire economie tot stand te brengen en om tegemoet te komen aan de duidelijke vraag van de burgers, zijn belangrijke stappen gezet in de richting van een ruimere inzameling van huishoudelijke plastics. Eind 2013 reeds heeft de IVC in de erkenning van Fost Plus (voor de periode 2014-2018) opgelegd dat Fost Plus proefprojecten moet tot stand brengen om de uitbreiding van de PMD-fractie tot alle harde plastics of tot alle plastics op zijn haalbaarheid te testen. De eerste resultaten van deze proefprojecten zijn heel veelbelovend, onder meer dank zij de technologische vooruitgang en de automatisering in de sorteercentra.

Naast deze proefprojecten werd aan Fost Plus opgelegd om de aparte inzameling van restplastics actief te gaan promoten. Voor deze inzameling van restplastics werd in de erkenning van eind 2013 de vergoeding door Fost Plus verdubbeld. Dit heeft er toe bijgedragen dat meer en meer intercommunales begonnen zijn met een dergelijke bijkomende inzameling, in vele gevallen door middel van een roze zak.

Ook op andere vlakken is het Samenwerkingsakkoord aan een update toe. Zo heeft de opkomst van de e-commerce de klassieke consumptiepatronen onherroepelijk veranderd en moet het wettelijk kader geactualiseerd worden.

Sinds haar oprichting in 1997 heeft de IVC heel wat kunnen verwezenlijken, maar haar werking is er zeker niet gemakkelijker op geworden. De IVC beschikt niet over eigen personeel. Het Permanent Secretariaat van de IVC bestaat uit personeel dat vanuit de Gewesten wordt gedetacheerd.

In 2007 werd door Deloitte een audit uitgevoerd bij de IVC, die door de Gewesten mee werd opgevolgd. Deze audit toonde aan dat de IVC minstens 31,2 VTE's (voltijds equivalenten) nodig had voor het vervullen van haar minimale

taakomschrijving. Sinds deze audit heeft de IVC, als een gevolg van de 6de Staatshervorming, een bijkomende taakstelling gekregen inzake de doorvoer van afvalstoffen, als de nieuwe "Belgische doorvoerautoriteit".

De IVC beschikt op dit ogenblik over slechts 18 inzetbare personeelsleden; dit zijn 16,5 VTE's. Bij deze 16,5 VTE's zijn evenwel 2,5 VTE's bezig met de nieuwe opdracht inzake doorvoer.

De IVC heeft sterk ingezet op administratieve vereenvoudiging en informatisering, doch dit compenseert niet het verlies aan personeel. Keuzes in het oppakken van decretaal toegekende taken worden dan ook voortdurend gemaakt. Communicatie naar stakeholders en controle op freeriders zijn voorbeelden van taken die fors zijn teruggeschoefd. Ook andere dienstverlening aan bedrijven en gewesten komt in het gedrang.

We doen dan ook een oproep aan de 3 gewesten om te streven naar de uitbouw van een sterke IVC als partner in het beleid inzake verpakkingen. Dit is dé verjaardagswens van de IVC naar aanleiding van zijn 20-jarig bestaan.



Danny Wille, Voorzitter



Marc Adams, Wnd. Directeur

1 DE WERKING VAN DE INTERREGIONALE VERPAKKINGS-COMMISSIE (IVC)



1.1. DE SAMENSTELLING VAN DE IVC

De Interregionale Verpakkingscommissie is samengesteld uit een Beslissingsorgaan waarvan de leden door de Gewestregeringen worden aangeduid en een Permanent Secretariaat bestaande uit ambtenaren van de drie Gewesten.

Het Beslissingsorgaan vergadert maandelijks en neemt de beleidsbeslissingen. Het voorzitterschap van de IVC wijzigt jaarlijks op 5 maart bij beurtrol tussen de Gewesten. Gedurende het eerste gedeelte van 2016 werd het voorzitterschap waargenomen door mevrouw Martine Gillet van het Waalse Gewest. Tijdens het tweede gedeelte van het jaar, d.w.z. vanaf 5 maart, werd het voorzitterschap waargenomen door de heer Danny Wille van het Vlaamse Gewest.

De directeur van de IVC organiseert de werking van het Permanent Secretariaat bij de voorbereiding van de beleidsbeslissingen en bij het toezicht op de uitvoering van het Samenwerkingsakkoord en de erkenningen. De heer Marc Adams is waarnemend Directeur van de IVC. De heer Hugo Geerts is titelvoerend Directeur.

De samenstelling van het Beslissingsorgaan was in 2016 als volgt:

VLAAMSE GEWEST	
Gewone leden	Plaatsvervangers
Els DE PICKER / Anne VANDEPUTTE ¹ Hugo GEERTS Danny WILLE	Anne VANDEPUTTE / Luc GOETEYN ² Anneleen DE WACHTER Roeland BRACKE
BRUSSELSE HOOFDSTEDELIJKE GEWEST	
Gewone leden	Plaatsvervangers
Julien DUMONT Francis RADERMAKER Olivier BOSTEELS	Valérie VERBRUGGE Céline SCHAAR Noémie ROGER / Olivier COLLET ³
WAALSE GEWEST	
Gewone leden	Plaatsvervangers
Sylvie MEEKERS Ingrid GABRIEL Martine GILLET	Anne DUMONT Ludivine GAUTHIER Jean-Yves MERCIER

Het organogram van het Permanent Secretariaat bleef in 2016 ongewijzigd.

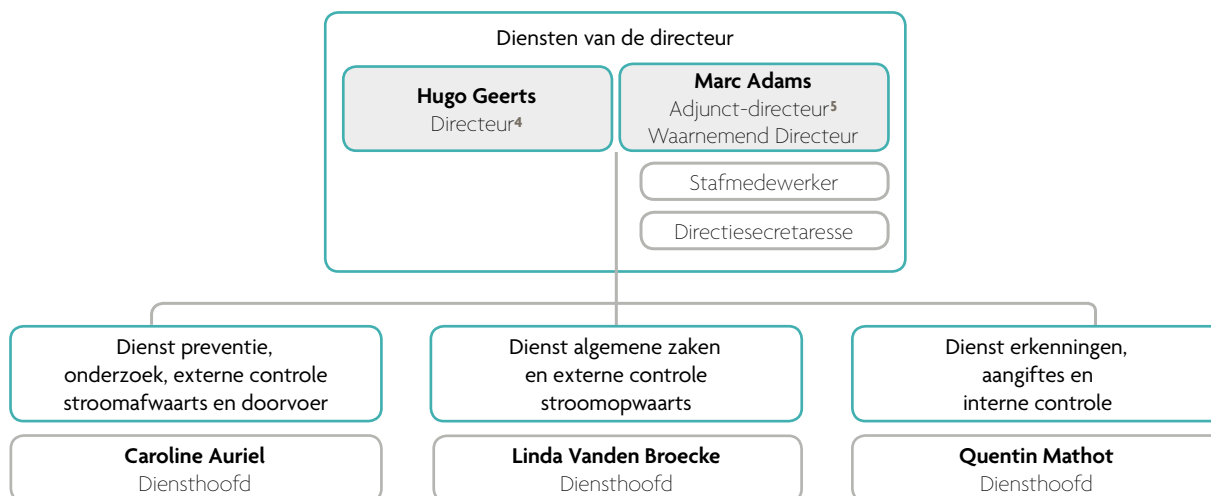

Het organogram van de IVC bestaat sinds 6 november 2014 uit 28 medewerkers in totaal, waarvan twee medewerkers zich exclusief bezig houden met de doorvoer van afvalstoffen.

Het Permanent Secretariaat bestond in 2015 uit 21 medewerkers in totaal. Dit is één medewerker meer dan in het vorige jaar. Deze nieuwe medewerker houdt zich bezig met de behandeling van dossiers inzake de doorvoer van afvalstoffen. Het Permanent Secretariaat blijft desalniettemin structureel onderbemand.

¹ Mevrouw De Picker werd vanaf 8 april 2016 als effectief lid vervangen door mevrouw Vandeputte.

² Mevrouw Vandeputte werd vanaf 8 april 2016 als plaatsvervangend lid vervangen door de heer Goeteyn.

³ Mevrouw Roger werd vanaf 18 oktober 2016 als plaatsvervangend lid vervangen door de heer Collet.

⁴ Het mandaat van de Heer Geerts loopt tot de pensionering of de vrijwillige afstand van het mandaat. Op dat moment gaat het mandaat van rechtswege over op de adjunct-directeur.

⁵ De heer Adams wordt aangeduid als adjunct-directeur. De functie van adjunct-directeur dooft uit, wanneer de adjunct-directeur het mandaat van directeur opneemt.

1.2. DE IVC BEGROTING 2016

Het budget van de IVC voor het werkingsjaar 2016 werd als volgt besteed:

	Effectieve bestedingen (in EUR)
<p>HUISVESTINGSKOSTEN Hieronder vallen onder meer: de kosten voor het onderhoud en de reiniging van de burelen, de kosten voor elektriciteit en de gemeenschappelijke kosten voor het onderhoud van het gebouw. Voor 2016 viel hieronder ook een belangrijk deel van de kosten verbonden aan de verhuis van de IVC, met name de kosten voor de inrichting van de nieuwe kantoren (177.808,50 EUR).</p>	306.699,92
<p>KANTOORKOSTEN Hieronder vallen onder meer: kantoorbenodigdheden, fotokopieerkosten, telefoon- en GSM-kosten, het onderhoud van de telefooncentrale, postkosten en de kosten voor ondersteuning bij informaticaproblemen.</p>	104.303,06
<p>REISKOSTEN EN REPRESENTATIEKOSTEN Hieronder vallen onder meer: de terugbetaling van treintickets en forfaitaire reis- en verblijfsvergoedingen. Voor 2016 waren de reiskosten hoger dan de vorige jaren, omwille van de tradingstudie die de IVC uitgevoerd heeft en die controles in China omvatte.</p>	18.274,62
<p>EXPLOITATIEKOSTEN WAGENPARK Hieronder vallen onder meer: leasingskosten, de kosten voor brandstof, onderhoud wagens (andere dan deze voorzien in het leasingcontract).</p>	32.012,07
<p>OVERIGE ALGEMENE WERKINGSKOSTEN Vrijwel het volledige bedrag werd uitgegeven aan de communicatielijnen en in het bijzonder aan het informatiseringsproject, dat na een stilstand in 2015 opnieuw opgenomen werd. Hieronder vallen normaal ook: de kosten voor beroepsopleiding en studiedagen, de inlassing in tijdschriften en het drukken van publicaties. Omwille van besparingen en omwille van het chronische personeelstekort zijn deze uitgaven in 2016 niet gebeurd.</p>	47.094,69
<p>HUUR GEBOUWEN Dit zijn de jaarlijkse huurgelden voor de kantoren van de IVC. Door de verhuis merken we reeds een daling van de uitgaven. Deze zal in de komende jaren nog duidelijker merkbaar zijn.</p>	242.120,04
<p>EXPERTISE EN CONSULTANCY Hieronder vallen onder meer: de erelonen van advocaten en experts, alsook de kosten voor vertalingen naar het Duits en het Engels. De uitgaven zijn in 2016 meer dan verdubbeld ten opzichte van 2015. Hiervoor zijn verschillende redenen. Door het ontbreken van een interne vertaler, moeten veel meer externe vertalingen gebeuren. De nieuwe bevoegdheid inzake doorvoer heeft een externe ondersteuning nodig gemaakt. Het beslissingsorgaan heeft beslist om enkele complexe juridische adviezen te vragen.</p>	74.467,58
<p>STUDIES EN ONDERZOEKEN In 2016 werden 2 studies uitgevoerd:</p> <ul style="list-style-type: none"> • De studie papier/karton (uitvoerder: Trilations) had tot doel om de verdeelsleutels voor papier/karton uit de erkenning te actualiseren, gezien er indicaties waren dat deze niet meer correct zouden zijn. In 2016 werd hiervoor een bedrag van 164.285,33 EUR betaald. Een kleiner bedrag moet nog betaald worden in 2017, voor prestaties geleverd begin 2017. • De tradingstudie (uitvoerder: SGS) had tot doel om de betrouwbaarheid na te gaan van het door Val-I-Pac opgezette controlesysteem op de effectieve recyclage van bedrijfsmatig verpakkingsafval dat via trading naar het verre oosten gaat. Deze studie was van bijzonder belang voor de nieuwe erkenning van Val-I-Pac. Het totale bedrag van deze studie was 38.115 EUR. 	202.400,33

...

SENSIBILISERING EN INFORMATIEVOORZIENING Hieronder vallen onder meer: de kosten voor inlassing in diverse vaktijdschriften en het opnemen van banners in gespecialiseerde websites. Omwille van besparingen en omwille van het chronische personeelstekort zijn deze uitgaven in 2016 bijna niet gebeurd.	2.329,25
INVESTERINGEN Hieronder vallen onder meer: de aankoop van meubilair, kantoormachines en hardware. Omwille van de verhuis, liggen de uitgaven van 2016 veel hoger dan die van 2015. In 2015 werden in het oude gebouw nog zo weinig mogelijk investeringen gedaan, terwijl in 2016 nieuw meubilair en nieuwe hardware moest worden aangeschaft.	209.519,96
ALGEMEEN TOTAAL UITGAVEN	1.239.221,40

Het budget van de IVC wordt door de Gewesten ter beschikking gesteld volgens de verdeelsleutel bepaald in het Samenwerkingsakkoord, waarbij de Gewesten respectievelijk de volgende percentages van het vereiste bedrag betalen:

- 60,9% voor het Vlaamse Gewest,
- 31,5% voor het Waalse Gewest,
- 7,6% voor het Brusselse Hoofdstedelijke Gewest.

2 HET ALGEMEEN PREVENTIEPLAN 2016-2019



In het kader van het preventieplan 2016-2019 werden 696 ondernemingen uitgenodigd om een preventieplan in te dienen.

Van deze ondernemingen waren er 192 die zowel een eindevaluatie van hun preventieplan 2013-2016 als een nieuw preventieplan 2016-2019 moesten indienen, en voor 504 ondernemingen was het “de eerste keer” dat ze verplicht waren een preventieplan in te dienen voor de periode 2016-2019, waardoor ze de mogelijkheid hadden om historische maatregelen in te dienen. Sommige ondernemingen dienen daadwerkelijk voor het eerst een preventieplan in; andere hebben dit in het verleden al gedaan, maar niet voor de vorige periode. Nog andere ondernemingen waren niet in orde voor de vorige periode en hebben bijgevolg als status ‘eerste preventieplan zonder echter de mogelijkheid om historische maatregelen in te dienen’.

Van de 192 ondernemingen die verplicht waren om zowel een eindevaluatie in te dienen voor hun preventieplan 2013-2016 als een nieuw preventieplan 2016-2019, hebben er slechts 123 daadwerkelijk hun preventieplan 2016-2019 ingediend. De 69 ondernemingen die nog geen preventieplan 2016-2019 hebben ingediend, hebben daarom nog niet noodzakelijk een inbreuk gepleegd. Het is immers mogelijk dat sommige ondernemingen deelnemen aan een sectoraal preventieplan dat nog niet helemaal geanalyseerd is. Daarom is het nog niet mogelijk om de lijst met deelnemers aan de sectorale preventieplannen te vergelijken met de lijst met de verpakkingsverantwoordelijken die verplicht zijn een preventieplan 2016-2019 in te dienen; deze lijsten zijn nog niet allemaal definitief.

Van de 504 ondernemingen die voor het eerst een preventieplan moesten indienen, hebben 65 ondernemingen dat al gedaan. Hun plan kan geëvalueerd worden. De 439 ondernemingen die nog geen preventieplan 2016-2019 hebben ingediend, hebben daarom nog niet noodzakelijk een inbreuk gepleegd. Het is in dit geval immers waarschijnlijk dat een aantal van deze ondernemingen deelnemen aan een sectoraal preventieplan.

De verkregen scores (volgens de berekeningsmethode die goedgekeurd is door het Beslissingsorgaan in het kader van de evaluatie van de individuele preventieplannen) voor de verschillende ingediende preventieplannen voor 2016-2019 gaan van A tot E.

Na analyse van de verschillende plannen is het secretariaat van mening dat de plannen met een score van minstens D, plannen zijn waarvan de kwaliteit voldoende is om het plan goed te keuren.

De score "C" of "D" wordt vaak verkregen voor een preventieplan dat geen preventieve maatregelen bevat maar waarin relevante beperkende factoren worden beschreven.

23 federaties werden uitgenodigd om een sectoraal preventieplan in te dienen voor de periode 2016-2019.

Tot nu toe zijn 21 sectorale preventieplannen ingediend voor de periode 2016-2019. De analyse van deze plannen wordt uitgevoerd en zou voltooid moeten zijn in de loop van het eerste kwartaal van 2017.

3 VAL-I-PAC



3.1. DE NIEUWE ERKENNING

Op 20 mei 2016 diende het erkende organisme Val-I-Pac zijn erkenningsaanvraag in voor de periode 2017-2021.

Begin juli besliste de IVC dat de erkennings-aanvraag op een aantal punten moest aangepast en vervolledigd worden, hetgeen door Val-I-Pac werd gedaan in augustus en september. Hiermee kon de erkenningsaanvraag ontvankelijk en volledig worden verklaard.

Na verschillende vergaderingen en hoorzittingen kon de IVC uiteindelijk op 1 december 2016 aan Val-I-Pac zijn vijfde erkenning verlenen.

De nieuwe erkenning ligt in het verlengde van de voorgaande erkenningen, maar bevat toch ook een aantal belangrijke aanpassingen, die het Val-I-Pac systeem moeten toelaten zich verder te ontwikkelen.

De krachtlijnen van de nieuwe erkenning zijn de volgende:

Controle en transparantie

- Verduidelijken **van het auditprotocol** – dit protocol bevat de regels voor de controle door Val-I-Pac van de door de operatoren aangegeven gerecycleerde en nuttige toegepaste tonnages; de IVC moet de mogelijkheid hebben om toe te zien op de effectiviteit en de efficiëntie van de controles en audits door of in opdracht van Val-I-Pac;
- Verduidelijken van de regels voor de **statistische analyses** van de gemengde bedrijfsafvalstromen;

- In kaart brengen van de 2^{de} stap van de **recyclageketen** – tot nog toe gebeurde de opvolging van de afvalstromen tot op het punt dat de recyclage ervan zeker wordt, namelijk op het moment dat er een mono-materiaalstroom ontstaat; dit had als nadeel dat niet systematisch opgevolgd werd waar de uiteindelijke recyclage plaatsvond (in België, in Europa of daarbuiten?); met het in kaart brengen van de 2^{de} stap van de recyclageketen zullen we weten waar ons bedrijfsmatig verpakkingsafval uiteindelijk gerecycleerd wordt; in dit kader moeten weliswaar de nodige afspraken gemaakt worden om de confidentialiteit van de bedrijfsgegevens te blijven garanderen;
- Behoud van de steekproefsgewijze controle van de eindrecyclage voor het bedrijfsmatig verpakkingsafval dat in trading gaat – de **tradingstudies** hebben in het verleden hun nut bewezen en worden verder gezet;
- **Transparantie** – deze komt in het bijzonder tot uiting in de verplichting voor Val-I-Pac om een online toegang te voorzien tot zijn databanken voor de controleurs van het Permanent Secretariaat; de nodige afspraken zullen gemaakt worden om hierbij de confidentialiteit van de bedrijfsgegevens te garanderen.

Voor de leden van Val-I-Pac

- **Verschuiven van container- en recyclageforfaits** van grotere bedrijven naar KMO's en kleine bedrijven – op voorstel van Val-I-Pac worden sommige forfaits verminderd, zoals bijvoorbeeld het containerforfait voor grote containers, worden containerforfaits voor kleine containers verhoogd en worden nieuwe recyclageforfaits ingevoerd voor bepaalde plasticstromen die nog teveel in het gemengd bedrijfsafval terecht komen, zoals spanbanden;
- **Versterken van het KMO-plan;**
- **Vereenvoudigen van de regels** voor de retroactieve aansluiting – op vraag van Val-I-Pac wordt een forfaitarisering van de bedragen van de retroactieve aansluiting doorgevoerd, maar de IVC legt vanaf 2019 een hoger forfait op dan voorgesteld werd door Val-I-Pac; dit moet freeriders ertoe brengen om zich snel te regulariseren;
- **Actualiseren van de raamovereenkomst met AgriRecover**, om rekening te houden met de **gedeeltelijke** recyclage van de stromen bedrijfsmatig verpakkingsafval die door AgriRecover ingezameld worden;

Informatie en Communicatie

- **Jaarlijkse rapportering over de selectieve inzamelingen** – elk jaar bezorgt Val-I-Pac aan de IVC een rapport betreffende de bedrijfsmatige verpakkingsafvalstromen die door de operatoren waarmee hij werkt, worden **verwerkt of verhandeld**; de cijfers worden opgesplitst per Gewest en per materiaal en gelden voor elke stroom die bedrijfsmatig verpakkingsafval bevat; het rapport geeft ook het aantal ondernemingen weer dat deelneemt aan de selectieve inzamelingen en maakt een indeling naar postcode en naar activiteitssector; samen met de Gewesten en de IVC werkt Val-I-Pac een systeem uit voor de monitoring van de selectieve inzamelingen, teneinde de effectiviteit en de efficiëntie van het beleid op te volgen, zodat er bijvoorbeeld kan bijgestuurd worden waar de resultaten zwakker zijn;
- Jaarlijks opmaken van een **communicatie- en actievoorstel** ter attentie van de Gewesten, om de selectieve inzamelingen te bevorderen.

3.2. DE CONTROLE EN OPVOLGING VAN VAL-I-PAC

De controle van de resultaten behaald door het erkend organisme Val-I-Pac is een kerntaak van de Interregionale Verpakkingscommissie.

De controle op de resultaten die Val-I-Pac in 2016 indiende voor het werkingsjaar 2015, werd afgerond in december 2016. Dit leidde tot de goedkeuring van de cijfers voor 2015 in januari 2017.

Om de Interregionale Verpakkingscommissie toe te laten de werking van Val-I-Pac op een gestructureerde manier op te volgen, werd een opvolgingscommissie in het leven geroepen, die bestaat uit vertegenwoordigers van Val-I-Pac en van het Permanent Secretariaat van de IVC.

In 2016 vergaderde de opvolgingscommissie Val-I-Pac uitzonderlijk slechts één maal. Dit is toe te schrijven aan de voorbereiding (in de eerste jaarthelft) en behandeling (in de tweede jaarthelft) van het prioritaire dossier van de erkenningsaanvraag. Onnodige interferenties met de activiteiten van de opvolgingscommissie werden vermeden. In 2017 wordt echter opnieuw een normaal vergaderritme aangenomen.

Tradingstudie

Val-I-Pac heeft op vraag van de IVC een systeem uitgewerkt voor de verificatie van de effectieve recyclage van Belgisch verpakkingsafval dat via tussenhandelaars buiten de EU verhandeld wordt. In het kader van de opvolging hiervan heeft de IVC in 2016 een studie besteld. Deze studie is een vervolg op en een actualisatie van de studie die werd besteld in 2010 en afgerond in 2011. Ze vormt ook een aanvulling op de tradingstudies die Val-I-Pac op regelmatige basis uitvoert conform de erkenning.

De opdracht werd uitgevoerd door SGS België in samenwerking met SGS Shanghai en werd begin 2017 afgerond. Vertegenwoordigers van Val-I-Pac en van Fost Plus namen deel aan de plaatsbezoeken bij recyclagebedrijven in China. In tegenstelling tot 2010 werd in 2016 ook aandacht besteed aan de verwerkingsketens voor karton. Hierdoor belichtte de studie niet enkel bedrijfsmatig maar ook huishoudelijk verpakkingsafval. Ook werd aandacht besteed aan de verwerking in China van EPS-afval uit België, afkomstig van zowel industriële ontpakkers als intercommunale containerparken.

4 FOST PLUS



4.1. DE UITBREIDING VAN DE INZAMELING VAN PLASTIC

De testprojecten P+ met betrekking tot de uitbreiding van de fractie P, ingezameld in de PMD-zak, op punt gezet en opgevolgd door de begeleidende groep P+, zijn begin 2016 opgestart.

De begeleidende groep P+ bestaat uit Fost Plus, vertegenwoordigers van de intercommunales en de 3 Gewesten evenals de IVC.

De volgende scenario's zijn weerhouden om getest te worden:

- Scenario 1 (Frameries en Aalter): PMD-inzameling uitgebreid naar alle kunststof verpakkingen (hard en soepel).
- Scenario 2 (Hannut en Waregem): PMD-inzameling alleen uitgebreid naar andere verpakkingen in hard kunststof, met gescheiden inzameling van verpakkingen in soepel kunststof in een andere zak voor inzameling.
- Scenario 3 (Marchin en Wervik): PMD-inzameling alleen uitgebreid naar andere verpakkingen in hard kunststof.

Aan de lancering van dergelijke projecten gaat veel voorbereiding vooraf (ontwikkeling van de nodige hulpmiddelen voor inzameling, aangepaste communicatie, enz.). De opvolging van deze projecten vergt eveneens veel werk (monitoring van de ingezamelde hoeveelheden, analyse van de samenstelling van de ingezamelde extra verpakkingen, opvolging van de sorteerwijzen, boodschap overbrengen naar de burgers, niveau van medewerking van de burgers, kwaliteit van de ingezamelde stromen, onderzoek van de toekomstmogelijkheden voor nieuwe stromen, enz.).

De testprojecten zijn nu reeds meer dan een jaar aan de gang en worden nog een jaar verlengd gedurende 2017, wat zal toelaten meer informatie te verzamelen vooraleer de projecten geëvalueerd worden.

Uit de eerste resultaten blijkt dat, voor de 3 soorten scenario's, de ingezamelde hoeveelheden zijn gestegen. Het scenario waarvoor de stijging het grootst is, is het scenario waarbij hard kunststof is toegevoegd aan de PMD-zak en plasticfolie wordt ingezameld in een aparte zak.

Wat de recyclage van de ingezamelde materialen betreft, worden tests van de verschillende (en nieuwe) ingezamelde hoeveelheden uitgevoerd. In 2017 zal hieromtrent nog aanvullende informatie worden verkregen.

De komende maanden zal een analyse van de economische en ecologische impact van de uitgebreide inzamelingen, met name de testprojecten maar ook andere inzamelingen van kunststof via bijvoorbeeld containerparken, met betrekking tot het klassieke scenario voor inzameling, uitgevoerd worden.

4.2. DE INZAMELING VAN VERPAKKINGEN “OUT-OF-HOME”

Volgens haar erkenning moet Fost Plus in de drie Gewesten de inzameling van PMD bij de bedrijven stimuleren, alsook de inzameling “out-of-home” van PMD. Met inzameling “out-of-home” wordt onder meer bedoeld de inzameling in scholen, sportcentra, bij jeugdbewegingen, op festivals, evenementen, in openbare ruimten en op andere voor een ruim publiek toegankelijke plaatsen, zoals trein- of metrostations en luchthavens.

Ter ondersteuning van de inzameling “out-of-home” van PMD moet Fost Plus een basisprogramma “out-of-home” opstellen, bestaande uit een gemeenschappelijke basis met acties voor de drie Gewesten, die versterkt kan worden door specifieke acties. De acties die in 2016 uitgevoerd zijn, betroffen met name de animaties in scholen, de opleiding van onderhoudspersoneel, kwaliteitscontrole, sortering tijdens evenementen (binnen of buiten), sortering op het werk, in sportcentra, universiteiten en hogescholen, openbaar vervoer, vakantiedorpen, dieren- of recreatieparken, winkelcentra enz. Het daarvoor voorziene budget was 1.060.000 EUR.

In dit kader moet Fost Plus eveneens de inzameling van PMD bij ondernemingen financieren. Aangezien ondernemingen nu verplicht zijn te sorteren in het hele land, verwachten we een stijging van de ingezamelde tonnages in de komende jaren.

4.3. DE REFERENTIEKOSTEN 2016 EN DE REFERENTIEWAARDEN 2015

De referentiekosten 2016 zijn de gemiddelde kosten van de toegewezen markten voor de selectieve inzameling van glas, papier/karton en PMD, alsook voor de sortering van PMD, geïndexeerd naar het jaar 2016.

Deze forfaitaire vergoeding wordt berekend voor de klassieke Fost Plus-stromen (glas, papier/karton, PMD-inzameling en PMD-sortering), en is het gemiddelde van het totaal van de vergoedingen van de inzamelscenario's die overeenkomstig de erkenning van Fost Plus in het voorbije jaar zijn uitbetaald aan de reële en totale kost, geïndexeerd naar het jaar waarin de referentiekost moet worden toegepast.

Overeenkomstig de erkenning bepaalt de IVC elk jaar de referentiekosten voor het lopende jaar. De IVC baseert zich hiervoor op de cijfers die Fost Plus jaarlijks aan de IVC voorlegt en welke door de IVC gecontroleerd worden.

De IVC heeft de referentiekosten voor het jaar 2016 als volgt bepaald:

Referentiekosten 2016*		Totaal van de inzamelingen en sortering				Inzameling huis-aan-huis en via glasbollen				Inzameling op containerparken			
		100% vast (€/inw.)	100% variabel (€/ton)	60% vast (€/inw.)	40% variabel (€/ton)	100% vast (€/inw.)	100% variabel (€/ton)	60% vast (€/inw.)	40% variabel (€/ton)	100% vast (€/inw.)	100% variabel (€/ton)	60% vast (€/inw.)	40% variabel (€/ton)
GLAS	Totaal	1,5914	51,44	0,9549	20,57	1,4219	53,59	0,8532	21,44	0,1695	39,15	0,1017	15,66
	>200	1,5099	49,58	0,9060	19,83	1,3688	51,35	0,8213	20,54	0,1411	37,92	0,0847	15,17
	<200 inwoners per km ²	2,0880	61,37	1,2528	24,55	1,7426	66,97	1,0456	26,79	0,3454	43,22	0,2073	17,29
PAPIER / KARTON	Totaal	4,1845	65,32	2,5107	26,13	3,6008	73,92	2,1605	29,57	0,5837	38,76	0,3502	15,50
	>200	4,0699	62,74	2,4419	25,10	3,6332	70,63	2,1799	28,25	0,4366	33,39	0,2620	13,35
	<200 inwoners per km ²	5,0759	84,42	3,0456	33,77	3,4542	109,90	2,0725	43,96	1,6218	56,49	0,9731	22,59
PMD - OPHALING	Totaal	3,5571	229,02	2,1343	91,61	3,2407	233,83	1,9444	93,53	0,3165	184,85	0,1899	73,94
	>200	3,3294	223,17	1,9976	89,27	3,1786	230,40	1,9072	92,16	0,1508	127,04	0,0905	50,82
	<200 inwoners per km ²	5,7138	269,27	3,4283	107,71	3,8858	263,40	2,3315	105,36	1,8280	287,46	1,0968	114,98
PMD - SORTERING		2,2504	152,02	1,3502	60,81								

* gewogen gemiddelde van de jaren 2011 (10%), 2012 (15%), 2013 (20%), 2014 (25%) en 2015 (30%), geactualiseerd naar het prijsniveau 2016

De referentiewaarden 2015 zijn de gemiddelde verkoopwaarden van de ingezamelde en gesorteerde materialen in het jaar 2015.

De IVC heeft de referentiewaarden 2015 halverwege 2016 goedgekeurd. Deze waarden werden gebruikt als basis voor de vergoedingen in 2016⁶. In 2017 zal evenwel een correctie plaatsvinden, na de goedkeuring door de IVC van de referentiewaarden 2016.

De referentiewaarden 2015, goedgekeurd door de IVC, zijn de volgende:

Materiaal (selectief ingezameld en gesorteerd)	Papier/karton	Glas	Staal	Aluminium	Drankkartons	HDPE	PET blauw	PET helder	PET groen	PET (gemiddeld)	Plastics (PET + HDPE)
Gemiddelde prijs (€/ton)	107,44	22,09	128,42	708,59	25,77	437,01	332,50	406,24	304,19	379,84	392,07

⁶ Artikel 10, §1, 2de alinea van de erkenning voorziet inzake de toepassing van de referentiewaarden het volgende: "Wanneer de markt voor de verwerving van een materiaal niet wordt toegewezen volgens het modelbestek opgesteld door het 'gemengd comité voor de gunning van de markten' en deze afwijking een relevante invloed heeft op de verkoopwaarde van het materiaal, komt de positieve of negatieve waarde van de materialen toe aan de rechtspersoon van publiekrecht. De vergoeding voor de kosten van inzameling en sortering wordt dan verminderd met de gemiddelde verkoopwaarde van de materialen bedoeld in de vorige alinea, de zogenaamde referentiewaarde."

4.4. DE CONTROLE EN OPVOLGING VAN FOST PLUS

Papier/karton-studie

Gezien de wijzigingen in de consumptiepatronen en de ontwikkeling van de e-commerce, gezien de evolutie van de geschreven pers en de dematerialisatie van bepaalde activiteiten, vond de IVC het wenselijk, op korte termijn, een nieuwe analysecampagne van de papier/karton-stroom uit te voeren om na te gaan of papieren en kartonnen verpakkingen nog steeds in dezelfde proporties aanwezig zijn in de stroom papier/karton.

Het voorwerp van de opdracht is, het evalueren en het voorstellen van scenario's voor de actualisering van:

- de verdeelsleutel "verpakking / niet-verpakking" in gewicht en
- de verdeelsleutel "verpakking / niet-verpakking" voor de toewijzing van de inzamelkosten.

De uitvoering van de studie werd aangestuurd door een begeleidend comité bestaande uit vertegenwoordigers van de 3 gewesten, de intercommunales, Fost Plus en de IVC.

De analyses zijn evenzeer uitgevoerd voor inzameling van papier/karton huis-aan-huis als voor de inzameling in containerparken in de loop van 2016. Het ingezamelde staal was een staal met puur huishoudelijk afval.

De resultaten van de studie bevestigen dat er weldegelijk een evolutie is geweest in de samenstelling van de stroom papier/karton en dat er in verhouding meer verpakkingen aanwezig zijn. De verdeelsleutels "verpakkingen/niet-verpakkingen" in gewicht en "verpakkingen/niet-verpakkingen" voor de verdeling van de kosten van de inzameling van deze stroom moeten dan ook aangepast worden.



Controle en opvolging

Eén van de belangrijkste taken van de Interregionale Verpakkingscommissie is de controle van de resultaten behaald door het erkend organisme Fost Plus. Deze controle vond opnieuw plaats in een sfeer van overleg en samenwerking.

Voor de stromen die in het Profost-systeem opgenomen zijn, worden steekproefsgewijs de gegevens die opgenomen zijn in het systeem, gekoppeld aan de aanwezigheid van gecontroleerde recyclageattesten.

Enkel schroot, horeca glas en de artikel 8-stromen, genoemd naar het artikel 8 van de erkenning van Fost Plus, zijn momenteel niet opgenomen in het Profost-systeem.

Voor deze artikel 8-stromen vinden de controles en de overlegvergaderingen tussen Fost Plus en de IVC in de loop van het jaar plaats. De kwaliteit van de door de betrokken intercommunales geleverde gegevens blijft goed. Van de in het kader van artikel 8 aangegeven stromen was een beetje meer dan 98% reeds van bij de indiening van het dossier in orde. Zoals dit ook in de vorige jaren het geval was, diende er voor deze stromen geen bijkomende audit gerealiseerd te worden voor het jaar 2015. De gegevens die de vorige jaren werden verzameld, aangevuld met een aantal eenvoudige verificaties bij de bevoegde administraties, hebben de recyclage van deze stromen met voldoende zekerheid aangetoond.

De tabel hierna omvat een beknopt overzicht van de verschillende artikel 8-stromen:

2015	Kunststoffen*	Metalen	Andere**	Totaal
Totale aanvaarde hoeveelheid (in ton)	14.359	2.277	37	16.672

* De kunststoffen bestaan voornamelijk uit folies, bloempotten, EPS (piepschuim) en gemengde plastics.

** Enkel kurk.

Om de Interregionale Verpakkingscommissie toe te laten de werking van Fost Plus op een gestructureerde manier op te volgen, werd een opvolgingscommissie in het leven geroepen, die bestaat uit vertegenwoordigers van Fost Plus en van het Permanent Secretariaat van de IVC.

In 2016 kwam de opvolgingscommissie Fost Plus drie keer samen, met telkens een zeer gevulde agenda.

5 DE CIJFERS VAN RECYCLAGE EN NUTTIGE TOEPASSING VOOR 2015



5.1. DE RESULTATEN VAN FOST PLUS

De in 2015 te behalen resultaten inzake recyclage en nuttige toepassing van huishoudelijk verpakkingsafval bedragen 80% voor recyclage en 90% voor totale nuttige toepassing (d.i. de som van recyclage en nuttige toepassing of verbranding met energierecuperatie).

Ook dit jaar overschrijdt Fost Plus de 100% recyclage voor glas en metalen, maar overschrijdt voor het tweede achtereenvolgende jaar, niet de 100% recyclage voor papier/karton. De verklaringen voor deze overschrijding blijven dezelfde als de vorige jaren. Voor glas moet een deel van de oorzaak gezocht worden in de parallelle import vanuit het buitenland. Voor metalen wordt de overschrijding van de 100% verklaard door het feit dat Fost Plus niet de volledige Belgische markt dekt voor dit materiaal⁷.

De IVC aanvaardt voor recyclage nooit méér dan de aan het erkende organisme door zijn leden aangegeven hoeveelheden. Het recyclagepercentage voor glas en metalen is dus herleid naar 100%. De hoeveelheden die op deze manier geweigerd worden, worden wel bij het resultaat van de totale nuttige toepassing gevoegd.

⁷ De bepaling in de erkenning betreffende het in rekening brengen van metalen afkomstig van de verschillende verwerkingsinstallaties, die ervoor zorgt dat niet-selectief ingezameld metalen verpakkingsafval waarheidsgetrouwer in rekening kan gebracht worden, houdt rekening met het feit dat Fost Plus niet de volledige Belgische markt dekt. De cijfers van de op de markt gebrachte verpakkingen betreffen dus enkel de leden van Fost Plus en niet alle op de markt gebrachte verpakkingen. Anderzijds wordt wel alle metaal afkomstig van huishoudelijke verpakkingen die selectief of niet-selectief (bij het restafval) worden ingezameld, in rekening gebracht, weliswaar na toepassing van een correctiefactor betreffende het verlies van materiaal in de verbrandingsovens.

De onderstaande tabel omvat de cijfers vastgelegd als zijnde de definitieve resultaten verkregen door Fost Plus voor het jaar 2015.

	Aangesloten hoeveelheden (in ton)	Recyclage (in ton)	Hoeveelheden nuttig toegepast met energierecuperatie (in ton)	Recyclage (in %)
Papier/karton	172.635	163.814		94,9
Glas	305.453	305.453		100,0
Plastics	209.590	81.899		39,1
Metalen	73.075	73.075		100,0
Drankkartons	18.476	16.688		90,3
Andere	4.151	37		0,9
Totaal	783.380	640.965		81,8
Niet-aangesloten glas		38.162		
Niet-aangesloten metalen		1.907		
Verbranding PMD-residu			21.617	
Algemeen totaal nuttige toepassing		681.035	21.617	

81,8%

Het recyclagepercentage behaald voor 2015 door Fost Plus

De informatieplicht van de intercommunales

De Interregionale Verpakkingscommissie bestudeert ieder jaar de informatie die door de intercommunales is meegedeeld in het kader van artikel 18, §5 van het Samenwerkingsakkoord, en verwerkt deze gegevens in statistieken.

Evolutie van het inzamelresultaat per materiaal, per Gewest en in België, uitgedrukt in kg/inwoner (periode 2007-2015)

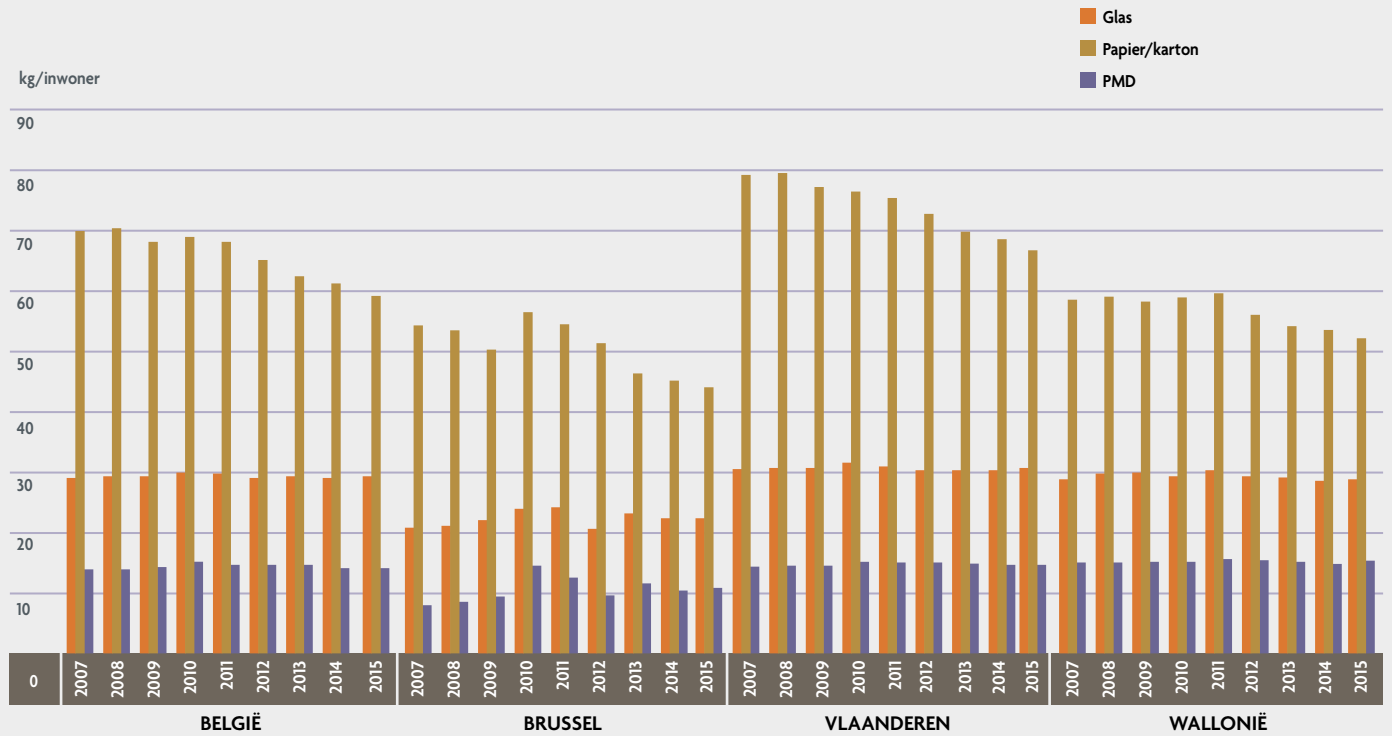

Evolutie van de inzamelkost per materiaal, per Gewest en in België, uitgedrukt in euro/ton (periode 2007-2015)

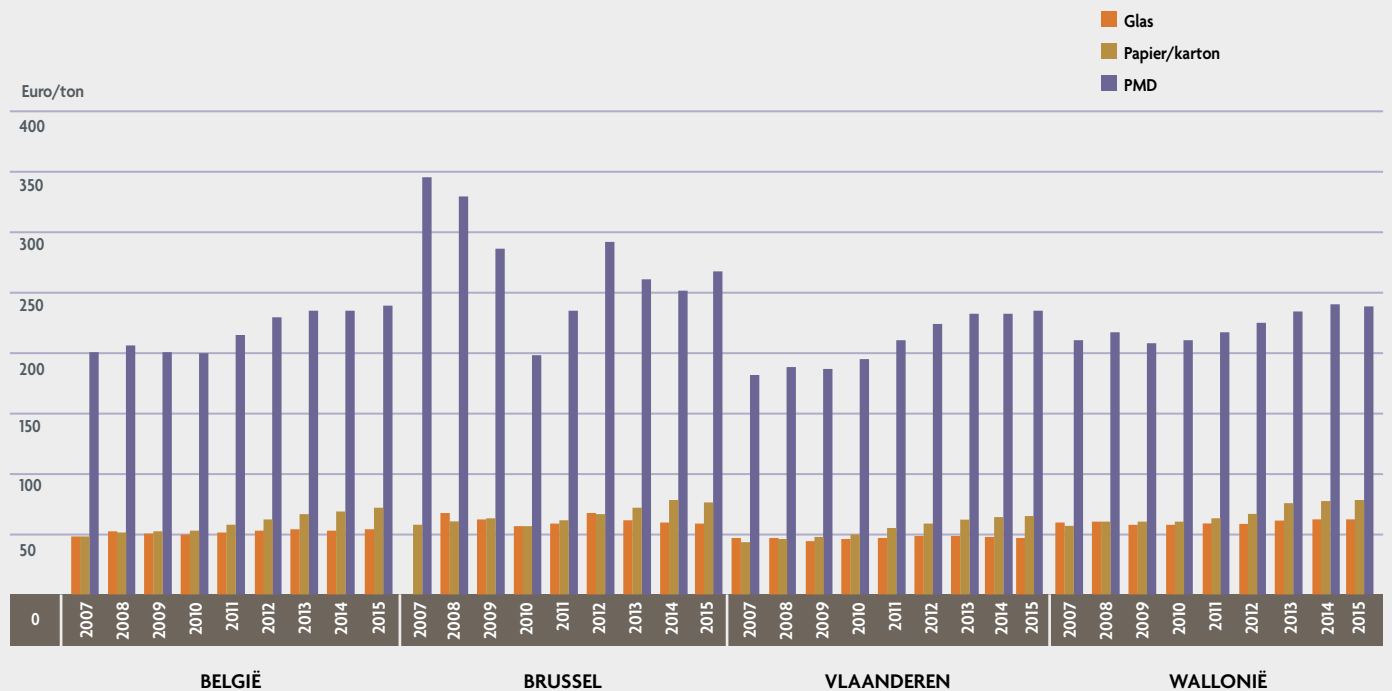

Per fractie, aandeel van de inzamelmethode op de inzamelkosten (jaar 2015)

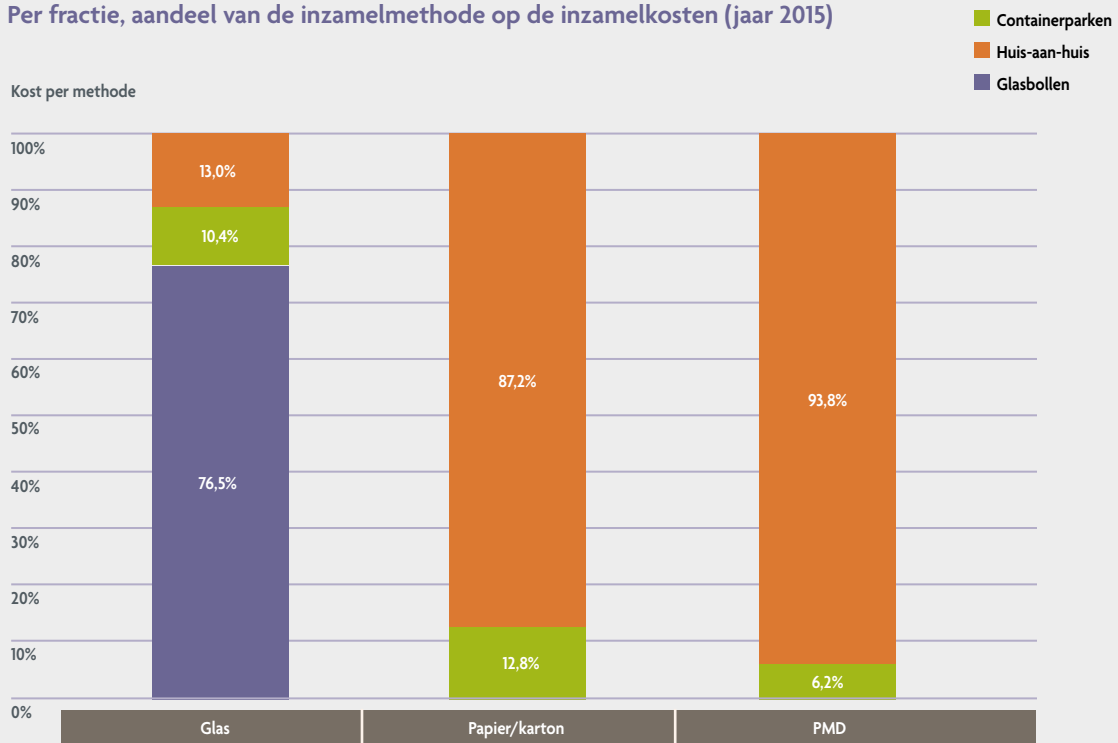

Per fractie, aandeel van de inzamelmethode op het inzamelresultaat (jaar 2015)

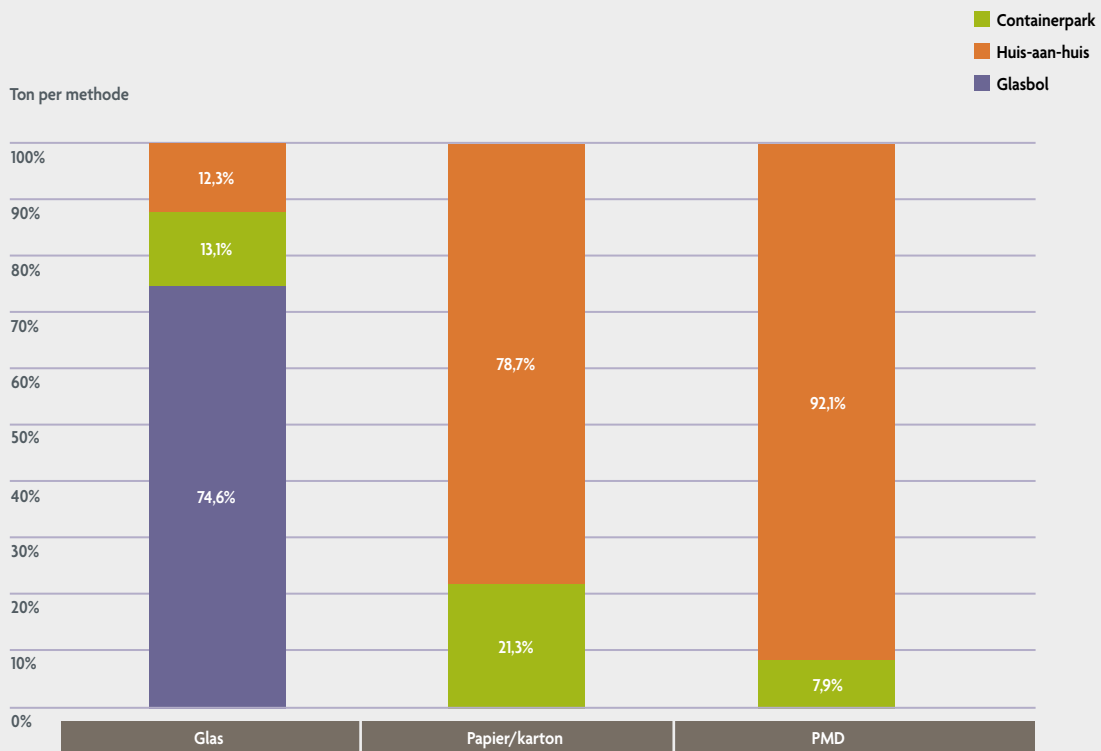

5.2. DE RESULTATEN VAN VAL-I-PAC

De in 2015 te behalen resultaten inzake recyclage en nuttige toepassing van bedrijfsmatig verpakkingsafval bedragen 80% voor recyclage en 85% voor totale nuttige toepassing (d.i. de som van recyclage en nuttige toepassing of verbranding met energierecuperatie).

De onderstaande tabel bevat de cijfers die werden vastgelegd als de definitieve door Val-I-Pac behaalde resultaten voor 2015.

	Op de markt gebracht (in ton)	Recyclage (in ton)	Recyclage (in %)
Kunststof	94.999	52.768	55,5
Papier/karton	404.790	415.538	100
Metaal	36.538	30.419	83,3
Hout	166.995	128.550	77,0
Overige materialen	8.408	519	6,2
Totaal	711.730	627.794	86,8

86,8%
Het recyclagepercentage behaald in 2015 door Val-I-Pac

5.3. DE RESULTATEN VAN DE INDIVIDUELE VERPAKKINGSVERANTWOORDELIJEN

Wat het aangiftejaar 2015 betreft, hebben in totaal 121 bedrijven meegedeeld zelf aan de terugnameplicht te voldoen.

De onderstaande tabel omvat de globale gegevens van de verpakkingsverantwoordelijken die bij de IVC aangeven zelf aan de terugnameplicht te voldoen en waarvan de resultaten door de IVC aanvaard werden:

	Op de markt gebracht (in ton)	Recyclage (in ton)	Recyclage (in %)
Kunststof	1.681,67	1.256,99	74,7%
Papier/karton	22.673,30	20.862,42	92,0%
Metaal	3.134,70	2.756,65	87,9%
Hout	7.084,88	6.923,16	97,7%
Overige materialen	267,88	147,00	54,9%
Totaal	34842,43	31941,49	91,7%

* met inbegrip van glas

5.4. DE GLOBALE RESULTATEN

In dit punt worden de resultaten weergegeven die België voor het jaar 2015 rapporteert aan de Europese Commissie (Eurostat). In de door Europa bepaalde berekeningswijze moet rekening worden gehouden met:

- alle eenmalige verpakkingen die op de Belgische markt worden gebracht, d.w.z. ook met de hoeveelheden die door free-riders op de markt worden gebracht;
- alle herbruikbare verpakkingen die voor de eerste keer op de Belgische markt worden gebracht;
- de resultaten van recycling en nuttige toepassing van verpakkingsafval van eenmalige verpakkingen, zoals meegedeeld door de erkende organismen Fost Plus en Val-I-Pac, alsook door de verpakkingsverantwoordelijken die zelf de terugnameplicht vervullen;
- de resultaten van recycling en nuttige toepassing van herbruikbare verpakkingen die uit de handel worden genomen.

Door deze bijzondere berekeningswijze zijn de globale Belgische cijfers niet meer te vergelijken met de resultaten van de erkende organismen en de individuele verpakkingsverantwoordelijken, zoals die in de voorgaande punten worden weergegeven.

De volgende tabel geeft de globale recyclingcijfers voor 2015 weer:

	Glas	Plastic	Papier/ karton (gewoon)	Drank- kartons	Totaal papier/ karton	Metalen	Hout	Andere	TOTAAL
Recyclage (in %)	100,0	42,6	90,7	88,6	90,7	98,1	74,9	5,5	81,5

6 DE MONITORING VAN DE HERBRUIKBARE VERPAKKINGEN



Sinds 2000 volgt het Permanent Secretariaat van de Interregionale Verpakkingscommissie de aangiften op van de herbruikbare huishoudelijke verpakkingen die bij Fost Plus worden gedaan.

Sinds 2003 volgt de IVC ook de aangiften op van de herbruikbare bedrijfsmatige verpakkingen die bij Val-I-Pac worden gedaan.

Met de monitoring van een welbepaald aantal referentiebedrijven, dit zijn de bedrijven die de grootste hoeveelheden herbruikbare verpakkingen aangeven, willen we een duidelijker beeld krijgen over de evolutie van de herbruikbare verpakkingen.

De monitoring omvat geen gegevens van verpakkingsverantwoordelijken die enkel herbruikbare verpakkingen (d.w.z. geen eenmalige verpakkingen) op de markt brengen. We willen er dan ook op wijzen dat de hergebruikscijfers hierdoor waarschijnlijk wat onderschat zijn.

De monitoring van de herbruikbare verpakkingen op Belgisch grondgebied werd voortgezet voor het aangiftejaar 2015.

6.1. GLOBALE EVOLUTIE VAN DE HUISHOUDELIJKE HERBRUIKBARE VERPAKKINGEN

Onderstaande grafiek omvat de evolutie van de aangegeven gewichtshoeveelheden herbruikbare huishoudelijke drankverpakkingen⁸, opgesplitst per materiaalsoort, en zoals aangegeven door alle leden van Fost Plus, gedurende de periode 2000-2015.

Evolutie herbruikbare drankverpakkingen alle leden Fost Plus

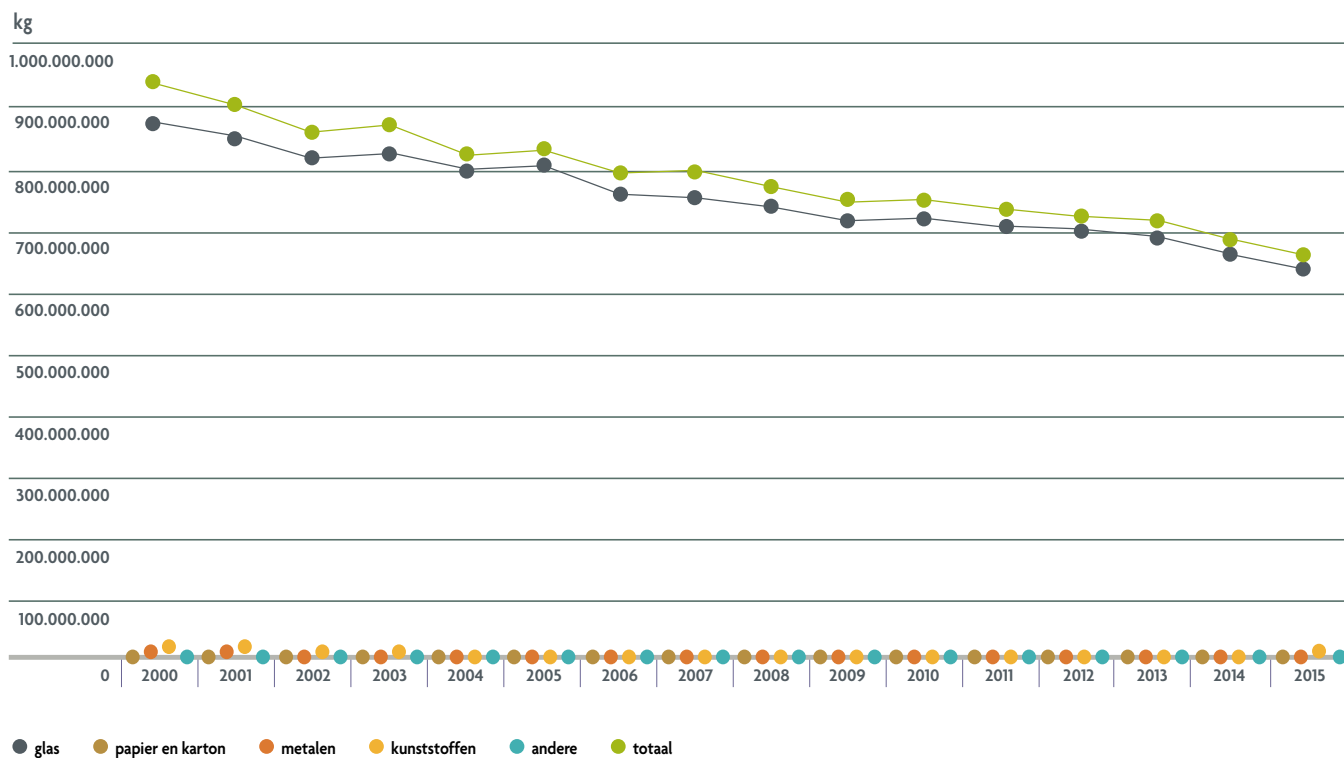

⁸ Vermits het merendeel van de herbruikbare huishoudelijke verpakkingen uit drankverpakkingen bestaat, wordt de gedetailleerde analyse van de herbruikbare verpakkingen tot deze groep beperkt.

6.2. GLOBALE EVOLUTIE VAN DE BEDRIJFSMATIGE HERBRUIKBARE VERPAKKINGEN

Onderstaande grafiek omvat de evolutie van de aangegeven gewichtshoeveelheden herbruikbare bedrijfsmatige verpakkingen, opgesplitst per materiaalsoort, en zoals aangegeven door alle leden van Val-I-Pac, gedurende de periode 2003-2015.

Evolutie herbruikbare verpakkingen alle leden Val-I-Pac

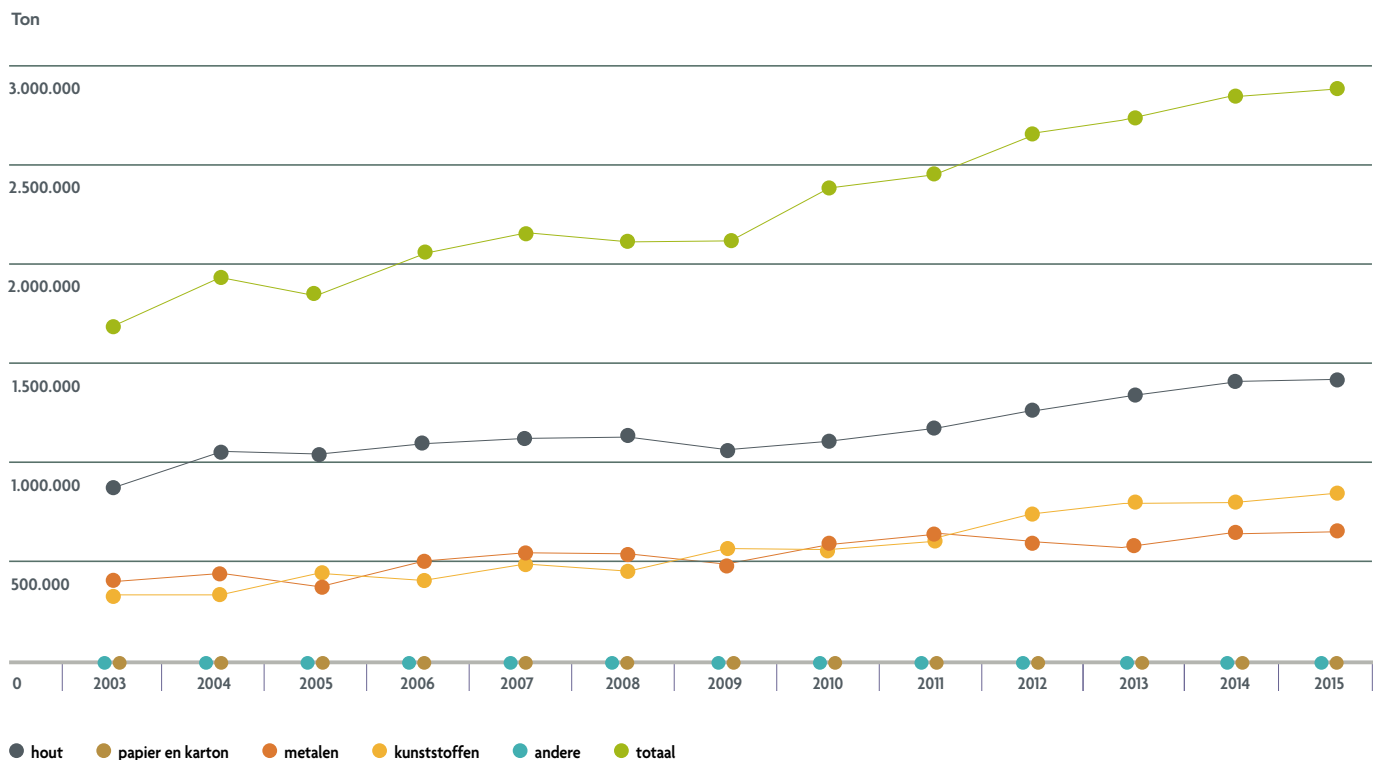

7 DE DOORVOER VAN AFVALSTOFFEN



Naast de verantwoordelijkheid voor het toezicht op de naleving van het Samenwerkingsakkoord van 4 november 2008 betreffende de preventie en het beheer van verpakkingsafval vervult de IVC ook de rol van de Belgische doorvoerautoriteit voor afvalstoffen. Onder doorvoer door België wordt verstaan: de overbrenging van afval dat niet in België is ontstaan en dat niet verwerkt zal worden in België. Ook wanneer de doorvoer door België een traject heeft dat enkel over het grondgebied van één bepaald gewest loopt, is de IVC de betrokken bevoegde autoriteit.

Bij een grensoverschrijdende overbrenging door België moet de IVC een afschrift krijgen van het kennisgevingsdossier. De IVC maakt haar beslissing kenbaar per schrijven binnen de door de regelgeving vastgelegde termijn. De IVC moet ook de transportmeldingen ontvangen van transporten met doorvoer door België.

In 2016 heeft de IVC van 779 nieuwe kennisgevingen de behandeling gestart. De IVC heeft voor 688 daarvan in 2016 ook de beslissing verstuurd. Voor de resterende kennisgevingen kon nog geen beslissing opgesteld worden omdat ofwel bijkomende informatie opgevraagd werd en nog niet verkregen en/of omdat er nog geen ontvangstbevestiging werd gegeven door de autoriteit van bestemming.

Er werden in 2016 ook 39 beslissingen verstuurd van kennisgevingen ontvangen in 2015 wat het totaal aantal beslissingen voor 2016 op 727 brengt, 281 ervan betroffen een beslissing voor een kennisgeving voor de overbrenging met doorvoer door de haven (maritiem transport).

Het lager aantal te behandelen kennisgevingen is niet onverwacht omdat in 2015 een verwerker het statuut 'vooraf goedgekeurde inrichting' heeft verkregen, waardoor de hernieuwing van een aanzienlijk deel van kennisgevingen met deze verwerker in 2016 niet diende te gebeuren. De aangevraagde periode van deze kennisgevingen kan dan 3 jaar belopen in plaats van 1 jaar.

Wat betreft de transportmeldingen in 2016, werden er 39.175 voormeldingen, 32.978 nameldingen en 2.000 transportannulaties geregistreerd, wat het totaal registraties op 74.153 brengt.

Wat betreft de gevolgde trajecten in 2016 konden er 128 verschillende trajecten opgetekend worden, 56 daarvan verliepen zowel door **Vlaanderen** als door **Wallonië** (30 V/W en 26 W/V), 52 enkel door **Vlaanderen** (waarvan 2 voor maritiem transport - Antwerpen en Zeebrugge) en 20 uitsluitend door **Wallonië** (criterium: plaats van ingang/plaats van uitgang).

Overzicht van de trajecten meer dan 1.000 keer gebruikt :

Ingang België	Uitgang België	Aantal keer
ADINKERKE (E40/A18)	POSTEL (E34/A21)	17.621
ADINKERKE (E40/A18)	MEER (E19/A1)	3.220
ADINKERKE (E40/A18)	BOORSEM (E314/A2)	1.798
REKKEM (E17/A14)	POSTEL (E34/A21)	1.368
LAMAIN (E42)	ZANDVLIET (A12)	1.329
HENSIES (E19/A7)	EYNATTEN (E40/A3)	1.311
ADINKERKE (E40/A18)	ZANDVLIET (A12)	1.244
STERPENICH (E41/A4)	HENSIES (E19/A7)	1.132

De IVC is niet bevoegd voor de controle op de eigenlijke grensoverschrijdende overbrenging van afval door België. Deze controle gebeurt door de gewestelijke milieu-inspecties. De IVC wordt wel betrokken indien er voor de terugzending van afval van een illegale overbrenging een kennisgeving moet worden opgesteld.

Bijgevolg heeft de IVC in 2016, bovenop de behandeling van de reguliere kennisgevingen, ook 29 verkorte kennisgevingen opgesteld en/of afgehandeld die nodig waren voor de regeling van terugzendingen.



IVC
Gaucheretstraat 92-94
1030 Brussel
T: +32 (0)2 209 03 60
F: +32 (0)2 209 03 98
info@ivcie.be
www.ivcie.be

Ce rapport d'activités est également disponible en français.

IVCIE
Commission interrégionale de l'Emballage
Interregionale Verpakingscommissie

Verantwoordelijke uitgever
Marc Adams, Wnd. Directeur

Wettelijk Depot
D/2017/8470/1

Ontwerp en realisatie
CDN Communication
www.cdncommunication.be